CICE 明愛社區書院
Caritas Institute of Community Education

60th Anniversary

教育局策劃 自資高等教育聯盟 Federation for Self-financing Tertiary Education

資歷架構 Qualifications Framework
資歷名冊登記號碼:22/000866/L3
登記有效期:01/01/2023 至 31/08/2026

2025/26 全日制/兼讀制
應用教育文憑DAE

應用教育文憑 Diploma of Applied Education

【網上報名】 【明愛DAE】

不問起點 終點見！

全面銜接
聖方濟各大學SFU 副學位 / 學士學位課程

獲取DSE
5科2資歷

歡迎中六離校生或年滿21歲人士報讀

最高可獲 100% 學費發還

新 職專教育中心

分校地址 太子 元朗 屯門 荃灣 粉嶺 油麻地 紅磡 翠屏 調景嶺 天后

本課程在資歷架構下獲得認可(資歷架構第3級)
學校註冊編號:588873

7074 4233 6400 8511
CICE.HK CICE_EDU_HK www.cice.edu.hk

目錄

03 書院簡介

04 書院特色

05 升學階梯

06 資歷水平

06 就業前景

07 上課模式

07 多元評核方法

08 課程內容

09 選修群組

34 學費及資助

38 教學設備

39 報名方法

40 教學中心

書院簡介

明愛社區書院 (CICE) 秉持天主教和明愛的辦學精神，照顧弱勢社群的學習需要，讓縱使來自社會最末後無靠 (the Last)、最卑微無助 (the Least) 及最失落無救 (the Lost) 的一群學生，轉化成充滿愛心 (LOVING)、主動學習 (LEARNING) 及具備領導才能 (LEADING) 的人，貢獻社會。

明愛社區及高等教育透過聖方濟各大學 (SFU)、明愛白英奇專業學校 (CBCC) 及明愛社區書院 (CICE) 三所院校，為不同學術起點的學生提供靈活的升學途徑以輔助學生完成學士學位為目標，以成就其個人抱負和發展方向。

明愛社區書院應用教育文憑課程已通過香港學術及職業資歷評審，屬資歷架構第三級程度。

中心現時在全港各區共設有 15 個教學中心， 提供多元化的社區教育服務。

明愛課程無縫銜接的升學途徑能協助學生獲取專業資格， 並帶領學生投身有前途的職業， 為他們創造出從優質教育走向成功事業的上流機會。

書院特色

1+2+2 明愛副學位升學計劃

1年 CICE 明愛社區書院 Caritas Institute of Community Education
應用教育文憑
資歷架構第 3 級

▶

2年 CICE 明愛社區書院 Caritas Institute of Community Education CBCC 明愛白英奇專業學校 SFU 聖方濟各大學
高級文憑 / 副學士
資歷架構第 4 級

▶

2年 SFU 聖方濟各大學
學士學位
資歷架構第 5 級

明愛社區書院畢業生可即時獲得聖方濟各大學 (SFU) / 明愛白英奇專業學校 (CBCC) 的副學位，高級文憑及學士學位課程的有條件取錄。完成兩年制的高級文憑或副學士課程後，可無縫銜接到聖方濟各大學 (SFU) 相關之學位課程。

多元化的課外活動

書院會為學員提供不同的課外活動，包括海外交流、義工活動，球類比賽和興趣班，我們亦會為學員舉辦與職業發展相關的活動，如職業體驗、行業面試、招聘工作坊、急救證書、以及深受同學歡迎的服務學習計劃及精讀班，促進學員的均衡發展。

分校遍佈全港 • 鄰近港鐵站

新 職專教育中心

荃灣	元朗	屯門	天后	調景嶺	翠屏	九龍西	油麻地	紅磡	粉嶺
荃灣西	朗屏	兆禧	炮台山	調景嶺	觀塘	太子	油麻地	黃埔	粉嶺

完善的教學設施

書院設有不同的模擬實景教學設施，包括模擬幼稚園課室、模擬幼稚園大肌肉室、幼兒教育實習室、模擬健康護理實習室、餐飲實習室、包餅烘焙室、廚藝訓練室、電腦室、健身室，以及美容護理實習室等，以加强實境教學的效能。

升學階梯 · 一條龍

明愛職業專才教育路

1 年應用教育文憑全日制課程 +

2 年高級文憑或副學士學位 +

2 年學士學位課程

QF Level 6

SFU 聖方濟各大學 Saint Francis University 碩士學位課程

- 企業管治碩士（兼讀制）
- 護理及專職醫療碩士（兼讀制）

就業

QF Level 5*

SFU 聖方濟各大學 Saint Francis University 學士學位課程

- 犯罪及安保科學（榮譽）學士
- 語言及文化（榮譽）文學士
- 翻譯科技（榮譽）文學士
- 工商管理（榮譽）學士（全日制/兼讀制）
- 工商管理（榮譽）酒店及旅遊管理應用學士
- 幼兒教育（榮譽）學士
- 護理學（榮譽）學士
- 人工智能（榮譽）理學士（全日制/兼讀制）
- 數碼娛樂科技（榮譽）理學士（全日制/兼讀制）
- 物理治療學（榮譽）理學士
- 社會科學（榮譽）學士

QF Level 5*

SFU 聖方濟各大學 Saint Francis University 銜接 / 轉制學位課程

- 設計新創企業管理（榮譽）學士（兼讀制銜接課程）
- 幼兒教育（榮譽）學士（兼讀制銜接課程）
- 健康科學（榮譽）學士（兼讀制銜接課程）
- 社會工作（榮譽）學士（兼讀制轉制課程）

就業

入讀銜接 / 轉制課程
第一學年
或
入讀學士學位
第一 / 三學年

QF Level 4

副學位課程

SFU 聖方濟各大學 Saint Francis University

- 犯罪及安保科學高級文憑
- 人工智能及資訊通訊科技高級文憑（全日制 / 兼讀制）
- 幼兒教育高級文憑
- 普通科護理學高級文憑
- 普通科護理學高級文憑（課程編號：HDEN–SWD）
- 社會工作高級文憑（全日制 / 兼讀制）

CBCC 明愛白英奇專業學校 Caritas Bianchi College of Careers

- 商務學副學士（全日制 / 兼讀制）
- 設計學高級文憑
- 電影與媒體製作高級文憑
- 健康護理高級文憑（全日制 / 兼讀制）
- 款待管理學高級文憑
- 人本服務高級文憑
- 音樂研習高級文憑
- 配藥高級文憑（全日制 / 兼讀制）
- 翻譯科技與現代語言高級文憑

QF Level 3

CBCC 明愛白英奇專業學校 Caritas Bianchi College of Careers：健康科學文憑、專上教育基礎文憑

CICE 明愛社區書院 Caritas Institute of Community Education：應用教育文憑

* 申請人必須符合報讀課程的指定入學要求

資歷水平

成功修畢課程的學員可獲頒應用教育文憑

相當於中學文憑考試 5 科
（包括中國語文和英國語文科）第 2 級的成績

如修畢延伸數學補充科目的學員，其持有的應用教育文憑相當於中學文憑考試 5 科（包括中國語文、英國語文及數學科）第 2 級成績的資歷

資歷架構第三級別課程（與香港中學文憑同屬水平）

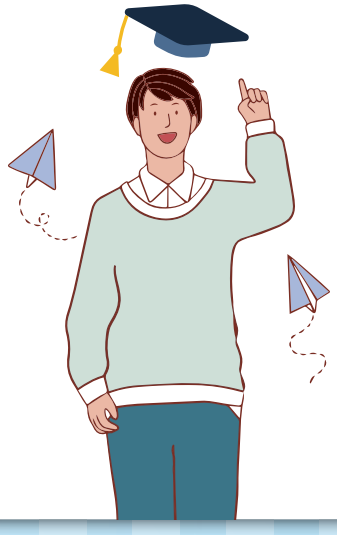

就業前景（入職公務員首選）

應用教育文憑的資歷獲政府接納為符合以中學文憑試 5 科（包括中國語文和英國語文科）第 2 級成績為入職學歷的公務員職位。

這些職位包括救護員、海關關員、消防員、警員、郵務員、三級康樂助理員、助理外勤統計主任、二級懲教助理、社會保障助理員、二級稅務督察等。

而成功修畢延伸數學補充科目的學員獲頒發的應用教育文憑，更獲政府接納為符合以中學文憑試 5 科（包括中國語文、英國語文和數學科）第 2 級成績為入職學歷的公務員職位的學歷要求。

這些職位為助理文書主任、助理稅務主任、助理貿易管制主任、二級地政督察及二級物料供應員等。

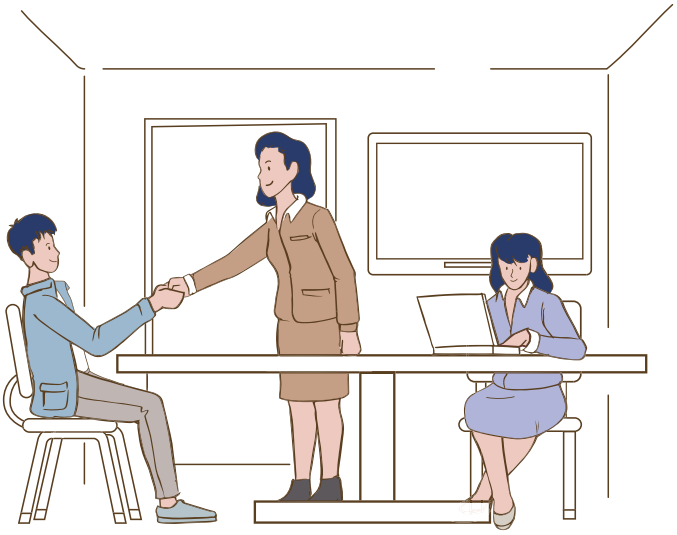

上課模式（全日制及兼讀制）

課程強調主動和互動學習，除課堂面授外，個別選修科目亦會採用實地考察及參觀等學習模式

以粵語授課（英國語文科除外）

課程鼓勵學員參加各項學生活動豐富校園生活，藉此機會令學員於不同領域進行交流，增廣課外知識及累積社會經驗

學員須於修讀其間完成 10 小時或以上全方位學習活動，旨於學員透過各種活動進行學習，有助實現全人發展的目標，並培養他們終身學習的能力，以面對不斷轉變的社會

多元評核方法

習作 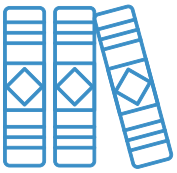 + 考試 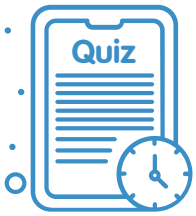

+ 出席率

課程結構

課程共 600 學時，可選擇:

1) 修讀 3 科必修科目搭配 2 科補充科目及 1 個選修群組；或

2) 修讀 3 科必修科目搭配全部 5 科補充科目。

必修科目 (300 學時)		補充科目 (120 學時)		選修科目 (180 學時)
中國語文、英國語文及數學	+	生涯規劃、人際傳意與個人發展、延伸數學、數碼公民、科技創新技能 (自選2個補充科目)	+	一個選修群組 (自選一個選修群組，即含3個選修科目)

+

學員須於修讀其間完成10小時或以上全方位學習活動

= 香港中學文憑考試 5 科 (包括中國語文和英國語文科) 第2 級成績的資歷，並在資歷架構下獲得認可，屬資歷架構下第三級別的課程。

註：成功修畢延伸數學補充科目的學員，其所持有的應用教育文憑相當於中學文憑試5科 (包括中國語文、英國語文和數學科) 第2級成績的資歷。

課程內容

必修科目

中國語文 (120 小時)

- 中文閱讀、寫作、聆聽和說話的訓練
- 書面語和口語運用的溝通能力
- 包含普通話訓練

英國語文 (120 小時)

- 學習日常生活及職場上的英語運用
- 英文閱讀、寫作、聆聽和說話的訓練
- 包含分組作業，課堂討論及合作活動等

數學 (60 小時)

- 提升數學素養及算解能力
- 建構數學基礎概念、技能和知識
- 包含統計學和財務數學，以掌握熟練的算解能力 (例如運用於個人理財及商業經營上)

補充科目

生涯規劃 (60 小時)

- 掌握就業趨勢，認識升學及進修路徑
- 評估自己的職業性向和能力，自我完善並作出具前瞻性的生涯抉擇
- 透過課堂小組活動及專題習作反思生涯規劃

人際傳意與個人發展 (60 小時)

- 學習不同情境下的溝通技巧，以正面處理人際衝突
- 運用有效的溝通技巧，策略地改善及發展人際關係
- 從專題研習認識及接納個人特質，同時理解影響人際溝通的各種因素

延伸數學 (60 小時)

- 在現實生活情境中，運用數學解決相關問題
- 運用數學語言、符號、圖表及圖像與人溝通，表達構想
- 運用處理數據的技能，判斷基於數據的推論之可信性
- 深化學習圖形、數列及統計理論，提高數學水平，應付未來升學就業需要

數碼公民 (60 小時)

- 辨識不同類型的媒體資訊，並分析媒體資訊的質素
- 應用視覺傳意的基礎知識，傳達意念和見解
- 掌握數碼安全知識包括小組活動、課堂討論及專題報告等

科技創新技能 (60 小時)

- 認識編程的基本概念和技能，並使用多媒體技術，構思和表達科技設計意念
- 運用邏輯思維和創意思維解決生活中的問題
- 以小組形式，研發一件產品，累積科技實務經驗

2025/26 科目選修群組

1. 護理學
2. 藥劑服務
3. 復康護理實務

4. 社會服務
5. 公務員(文職)實務
6. 健康心理學及運動科學

7. 學警預備訓練
8. 紀律部隊實務
9. 消防實務
10. 救護實務
11. 懲教實務
12. 海關實務
13. 入境事務

14. 咖啡及西式食品製作

15. 美容、化妝及形象設計

16. 幼兒教育實務(特殊教育需要)

17. 設計學(時裝、平面及室內)
18. 電影製作基礎

19. 資訊科技應用及設計實務

註：

本書院保留開辦任何選修群組及更改上課地點之權利。
部分選修群組學員須自費購買部分教學材料及工具，
請留意網頁公佈。

1. 護理學 選修群組

更多資訊

課程特色

修畢本選修群組後，學員應能：

- 闡述香港現行醫療體系的結構及發展方向；
- 運用健康科學及社區健康護理的知識於簡單的健康情境；
- 闡述醫療護理人員的分工及法律責任；及
- 運用日常護理照顧知識及急救技巧。

建議補充科目

- 人際傳意及個人發展
- 延伸數學

選修科目

- 基礎健康科學 (60 小時)
- 社區健康及護理服務 (60 小時)
- 護理工作實務 # (60 小時)

 # 學員需自費購買部分教學材料，請留意網頁公布

升學階梯建議

- 可按學歷從事護理行業相關職業，如登記或註冊護士
- 可報讀各大專院校相關的副學位課程、健康護理高級文憑、普通科護理及配藥高級文憑課程，繼而銜接相關學士課程，如聖方濟各大學的健康科學（榮譽）學士、護理學（榮譽）學士（應用學位學額）及物理治療學（榮譽）理學士。

護理學
應用教育文憑

聖方濟各大學 / CBCC 副學位課程

- 普通科護理學高級文憑 *
  畢業生可向香港護士管理局申請成為登記護士
- 健康護理高級文憑
  （全日制 / 兼讀制）

聖方濟各大學學位課程

- 護理學（榮譽）學士（應用學位學額）
  畢業生可向香港護士管理局申請成為註冊護士（普通科）
- 健康科學（榮譽）學士
  （兼讀制銜接課程）

學員分享

張雅詩同學

"明愛畢業後，我繼續升讀明愛的配藥高級文憑及明愛護理學（榮譽）學士課程，希望將來成為註冊護士。
非常感激 CICE 的老師不斷鼓勵，令我看到更清晰的前景及人生目標，對未來更有信心！"

簡瀛同學

獲聖方濟各大學取錄，入讀 24/25 學年
聖方濟各大學普通科護理學高級文憑（全日制）

實現原本不可能的夢想
「中學畢業後，心知成績不好，於是投身社會工作，做了幾年餐飲業和陪月員。但我心中理想仍然是成為一名護士，希望能夠出一己綿力幫助他人、令人開心。
我嘗試過找尋不同方法，決定就讀 CICE DAE 課程，發奮圖強、認真學習及考試。很感謝老師們的悉心教導，令我現在成功入讀 SFU 普通科護理學高級文憑課程，希望不久將來成為一個能幫助病人的護士。
正如 SFU 的標語，『不問起點，終點見』，我很感激 SFU 令我和其他同學有這寶貴機會，實現原本不可能的夢想！」

2. 藥劑服務 選修群組

更多資訊

課程特色

修畢本選修群組後，學員應能：

- 闡述香港現行醫療體系的結構及發展方向；
- 運用健康科學及社區健康護理的知識於簡單的健康情境；
- 闡述配藥人員的工作及責任；及
- 運用藥物管理及配藥技巧。

建議補充科目

- 人際傳意及個人發展
- 生涯規劃

選修科目

- 基礎健康科學 (60 小時)
- 社區健康及護理服務 (60 小時)
- 配藥實務 # (60 小時)

 # 學員須自費購買部分教學材料，請留意網頁公佈。

升學階梯建議

- 可報讀各大專院校相關的副學位課程，或明愛提供的配藥高級文憑，繼而銜接相關學士課程，如澳洲南澳大學藥劑學學士或美國 Regis College 公共衛生理學士。

藥劑服務
應用教育文憑

→

CBCC 副學位課程

- 配藥高級文憑
  (全日制 / 兼讀制)
  畢業生可成為配藥員

→

海外大學學位課程

- 澳洲南澳大學藥劑學學士
  通過藥劑師的考試 (APEC) 可以取得澳洲藥劑師資格
  需要香港藥劑業及毒藥管理局參加考試，並取得「香港藥劑條例」、「藥劑執業」及「藥劑學」三科合格，才可以在香港執業。

學員分享

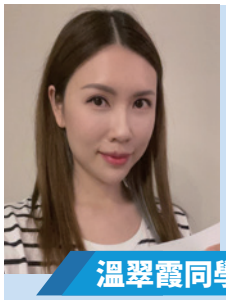

溫翠霞同學

“為了追求成為護士的夢想， 我入讀了明愛。很多謝 CICE 的老師不斷鼓勵，令我重拾信心，更透過「1+2+2 明愛副學位升學計劃」獲得聖方濟各大學 普通科護理學高級文憑的取錄。”

3. 復康護理實務 選修群組

更多資訊

課程特色

修畢本選修群組後，學員應能：

- 闡述復康助理員的工作及責任；
- 掌握物理治療的基本知識和常用的工作技巧；
- 掌握職業治療的基本知識和常用的工作技巧；及
- 運用健康科學及社區健康護理的知識於簡單的情境。

建議補充科目

- 人際傳意及個人發展
- 生涯規劃

選修科目

- 物理治療助理 # (60 小時)
- 職業治療助理 # (60 小時)
- 社區健康及護理服務 (60 小時)

 # 學員須自費購買部分教學材料，請留意網頁公布。

升學階梯建議

- 可報讀各大專院校相關的副學位課程，或明愛的健康護理高級文憑，繼而銜接相關學士課程，如明愛的物理治療 (榮譽) 理學士。

復康護理實務
應用教育文憑

▶

CBCC 副學位課程

- 健康護理高級文憑 (全日制 / 兼讀制)

▶

聖方濟各大學學位課程

- 物理治療學 (榮譽) 理學士畢業生將具備在香港註冊為物理治療師的執業資格
- 護理學 (榮譽) 學士 (應用學位學額)
  畢業生可向香港護士管理局申請成為註冊護士 (普通科)
- 健康科學 (榮譽) 學士 (兼讀制銜接課程)

僱主分享

李女士
Speech Care 言喆言語治療及復康顧問

“雖然不少人說香港的青年人有很多缺點，但我作為僱主，倒覺得近年我聘請明愛的畢業學員，並沒有坊間所說年青人的陋習。他們都守時有禮，主動熱切。我相信這除了是學員擁有積極面對困難的素質外，亦是明愛老師悉心栽培的功勞。日後，若果有任何合適的空缺，我都會毫不猶豫聘請明愛的畢業學員！”

4. 社會服務 選修群組

更多資訊

課程特色

修畢本選修群組後，學員應能：

- 分析社會政策及社會福利對民生的影響；
- 辨別人類不同行為的心理因素，並應用於輔導服務之中；
- 應用助人技巧於社會工作服務的過程之中；
- 評估服務對象的需要、有效策劃及推行社會工作服務計劃；及
- 提升個人自我反省能力並作出相應的改善。

建議補充科目

- 人際傳意及個人發展
- 生涯規劃

選修科目

- 社會政策及社會福利導論 # (60 小時)
- 心理學導論 # (60 小時)
- 服務策劃及助人技巧 # (60 小時)

 # 學員需自費購買部分教學材料，請留意網頁公佈。

學員分享

林詠欣同學

獲聖方濟各大學取錄
入讀 24/25 學年 聖方濟各大學社會工作高級文憑（全日制）

成功，就是往感興趣的工作堅持邁進

「中學畢業後便投身社會的我，多年來一直從事著自己不感興趣的工作。後來於一次義工經驗中，發現社會工作者能夠利用自己的專業，讓一些與社會失去連繫、不被主流接受的青少年重新投入社會，令我立志要成為一位社會工作者。

得知明愛有 1+2+2 副學位升學計劃，最快 5 年便能取得學士學位後，於是我決定修讀明愛社區書院的 DAE (社會服務) 課程。闊別校園多年的我，開始時曾擔心成績會未如理想，幸好有老師們一直的鼓勵和陪伴，亦不厭其煩地解答我的疑問和顧慮，最後使我成功獲得聖方濟各大學社會工作高級文憑的取錄資格，使我離目標又邁進了一大步。

最後，我希望勉勵同學，成功並非一蹴而就，而是一步一腳印的過程，過程中或有失敗或有沮喪，但堅持過後定必能看到曙光。」

譚思敏同學

獲聖方濟各大學取錄
入讀 24/25 學年 聖方濟各大學社會工作高級文憑 (全日制)

"It' s never too late to start. It' s always too late to wait."

「在多年的家庭主婦生活後，我計劃重新投入社會工作，選擇報讀口碑較好的 CICE 應用教育文憑課程，選修社會服務。求學路上，我曾感到脫節和沒自信。但幸運的是，在同學熱情的協助及老師悉心教導下，讓我重拾自信、重新適應校園生活。

CICE DAE 的社會服務選修，不僅拓展視野和培養反思能力，也讓我更加明白社工工作的意義所在，為我的「社工路」打好基礎。藉著 1+2+2 明愛副學位升學計劃，我有幸面試並成功升讀聖方濟各大學社會工作高級文憑課程，繼續增強這方面的專業知識。

我希望他日能夠運用所學，與 SEN 學童及其家庭同渡難關。我相信只要保持著同理心和正義感，每個人都可以成為社會進步的中流砥柱。對於有志修讀社會工作的準同學，請保持你的好奇心和同理心，用心聆聽他人的故事，用行動影響身邊的人。只有這樣，我們才能為這個世界帶來正面的改變。」

升學階梯建議

· 可報讀各大專院校相關的副學位課程，或明愛提供的社會工作高級文憑，繼而銜接相關學士課程，如明愛的社會科學 (榮譽) 學士。

社會服務
應用教育文憑

▶ **聖方濟各大學副學位課程**

· 社會工作高級文憑 ^
(全日制 / 兼讀制)
畢業生可在社會工作者註冊局申請成為「註冊社工」

▶ **聖方濟各大學學位課程**

· 社會科學 (榮譽) 學士
· 社會工作
畢業生可向社會工作者註冊局申請成為「註冊社工」

▶ **聖方濟各大學銜接學位 ^**

· 社會工作 (榮譽) 學士 (兼讀制轉制課程)
畢業生可在社會工作者註冊局申請成為「註冊社工」

^ 完成社會工作高級文憑及具相關專業實踐經驗

5. 公務員(文職)實務 選修群組

更多資訊

課程特色

修畢本選修群組後，學員應能：

- 闡述公共行政的基本原理及實務知識；
- 闡述香港政府及公營部門的架構及工作文化；
- 提升投考文職公務員所要求的基本法及國安法知識及面試技能；及
- 應用政府公文寫作體例、辭彙及應用範圍。

建議補充科目

- 人際傳意及個人發展
- 生涯規劃

選修科目

- 公共行政管理導論 (60 小時)
- 公務員 (文職) 實務及投考準備 (60 小時)
- 政府公文寫作 (60 小時)

升學階梯建議

- 可報讀各大專院校相關的副學位課程，或明愛提供的人本服務高級文憑，繼而銜接相關學士課程，如明愛的社會科學 (榮譽) 學士。

公務員 (文職) 實務
應用教育文憑

→

CBCC 副學位課程
- 人本服務高級文憑

→

聖方濟各大學學位課程
- 社會科學 (榮譽) 學士
  - 社區研究 *
  - 心理學 *
  - 社會工作 #
  - 社會關懷 ^

學員分享

伍依琪同學

“困難是為您搭建成功階梯的小石頭，令您逐步達到目標，實踐理想。”

伍依琪同學是今年明愛畢業生，她最難忘課程中的模擬面試部分，可以親身感受政府職位的面試實況，以及老師教授面對問題處理的方法，學到理論以外的知識。

** 學生於第 3 年入讀。心理學科畢業生，可向香港心理學會申請成為會員*
 # 社會工作學科畢業生，可向社會工作者註冊局申請成為註冊社工
^ 學生於第 3 年入讀

6. 健康心理學及運動科學 選修群組

更多資訊

課程特色

修畢本選修群組後，學員應能：

- 理解健康心理學及運動科學的核心概念和理論，並能夠運用這些知識解釋個人和社會的健康問題；
- 掌握健康促進和心理干預的基本原則和策略，並能夠設計和實施有效的健康促進計劃和心理干預措施；
- 瞭解運動對身心健康的影響，並能夠評估和推薦適合個體的運動方案；
- 掌握運動科學的研究方法和技巧，以增進對運動對健康的理解和應用；
- 發展團隊合作、溝通和個人領導能力，並能夠在多元文化和跨學科的環境中有效合作與交流；及
- 培養批判性思維和解決問題的能力，並能夠應對現實世界中的健康和運動挑戰，提出創新的解決方案。

建議補充科目

- 人際傳意及個人發展
- 生涯規劃

選修科目

- 心理學導論 (60 小時)
- 健康與正向心理學 (60 小時)
- 體適能與運動科學 (60 小時)

升學階梯建議

健康心理學及運動科學
應用教育文憑

→

CBCC 副學位課程
- 人本服務高級文憑

→

聖方濟各大學學位課程
- 社會科學 (榮譽) 學士
  - 社區研究 *
  - 心理學 *
  - 社會工作 #
  - 社會關懷 ^

7. 學警預備訓練 選修群組

更多資訊

課程特色

警隊會由 2024/25 學年 (即 2024 年 9 月) 起與明愛社區書院合辦全日制「應用教育文憑 - 學警預備訓練」課程。學員通過警員遴選程序並成功修畢課程，可以隨即進入警察學院接受基礎訓練。

重點優勢

- 畢業 = DSE 五科 2 級成績 (包括中英文) = 符合投考警員要求
- 部份課程於警隊基礎訓練學校進行、資深警隊教官任教
- 課程同時進行警員遴選程序，畢業後隨即進入學堂受訓
- 透過明愛「1+2+2 明愛副學位升學計劃」，可選擇繼續進修，無縫銜接明愛白英奇專業學校及聖方濟各大學的學位課程，向投考督察邁進

必修科目 (300 學時)
- 中國語文 (120 學時)
- 英國語文 (120 學時)
- 數學 (90 學時)

補充科目 (120 學時)
- 生涯規劃
- 人際傳意與個人發展
- 延伸數學
- 數碼公民
- 科技創新技能

(須選2個補充科目，各佔60學時)

+

警察學院教授

學警預備訓練選修群組 (180 學時)
- 香港警隊實務 (60 學時)
- 警隊入職準備 (60 學時)
- 體能建立及思想維啟發 (60 學時)

(課程同時進行 警員遴選程序)

→

成功通過遴選及畢業最快

展開學警訓練

(學生須於修讀期間完成10小時或以上全方位學習活動)

警察學院負責教授的「學警預備訓練」選修群組於基礎訓練學校進行，並由資深警隊教官任教，能切合學警和前線警務人員的最新要求及需要。學員不但有機會深入了解警隊多元化的工種，更會參與一系列個人發展及歷奇活動，建立正向思維，了解自己、團隊、警隊的角色。

警隊會於課程同時進行警員遴選程序，以便學員完成畢業並取得符合投考警員的學歷要求後，隨即進入警察學院展開學警基礎訓練。

面試

(以小組型式進行，內容主要有關報讀人士個人背景及有志加入警隊的原因。)

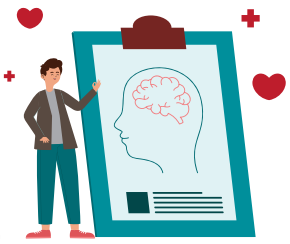

心理評估

(目的評估報讀人士認知能力、情緒韌力及性格特點等額外資料，結果並沒有合格或不合格之分，並不用作直接選取或淘汰考生，而僅作參考之用。)

品格審查

體格檢驗

修畢本選修群組後，學員應能：

- 闡述警隊的抱負、價值觀及目標，並了解前線警員在社會中的角色和職責；
- 了解香港警隊入職遴選的內容及要求，並懂得運用良好的溝通技巧和明辨性思考在現實處境中解難；及
- 掌握培養良好身體素質的技巧、思維能力和團隊合作精神的要素，並學會如何有效地與團隊成員合作，共同做出適切的判斷和行動完成任務，設計與執行個人化的體能訓練計劃。

建議補充科目

- 人際傳意及個人發展
- 生涯規劃

選修科目

- 香港警隊實務 (60 小時)
- 警隊入職準備 (60 小時)
- 體能建立及思維啟發 (60 小時)

升學階梯建議

- 可報讀各大專院校相關的副學位課程，或明愛提供的人本服務高級文憑或商務學副學士，繼而銜接相關學士及碩士課程，如明愛的犯罪及安保科學高級文憑、工商管理 (榮譽) 學士、社會科學 (榮譽) 學士或企業管治碩士 (兼讀制)。

學警預備訓練
應用教育文憑

▶

聖方濟各大學 / CBCC 副學位課程

- 犯罪及安保科學高級文憑
- 商務學副學士
- 人本服務高級文憑

▶

聖方濟各大學學位課程

- 犯罪及安保科學 (榮譽) 學士
- 工商管理 (榮譽) 學士
  - 企業管理及管治
- 社會科學 (榮譽) 學士
  - 社區研究 *
  - 心理學 *
  - 社會工作 #
  - 社會關懷 ^

▼

聖方濟各大學碩士課程

- 企業管治碩士 (兼讀制)

明愛 CICE 多位畢業生分別榮獲銀笛獎及學業成績優異證書，成績驕人。

** 學生於第 3 年入讀。心理學科畢業生，可向香港心理學會申請成為會員*
 # 社會工作學科畢業生，可向社會工作者註冊局申請成為註冊社工
^ 學生於第 3 年入讀

8. 紀律部隊實務 選修群組

更多資訊

課程特色

修畢本選修群組後，學員應能：

- 說明及反思香港各紀律部隊的抱負、目標及價值觀；
- 分析各紀律部隊與社會發展的關係及挑戰；
- 闡述各紀律部隊之入職要求及遴選委員會的選拔準則；
- 運用投考紀律部隊的策略；及
- 設計及執行個人化的體能計劃。

本院特別為此課程：

- 設有健身室進行體能訓練；
- 由現職 / 退休高級紀律部隊人員執教；
- 獲各紀律部隊招募組支持；及
- 課程內容加入「基本法」及「香港國安法」知識。

建議補充科目

- 人際傳意及個人發展
- 生涯規劃

選修科目

- 紀律部隊工作概論 (60 小時)
- 紀律部隊入職遴選試訓練 (60 小時)
- 紀律部隊入職遴選試體能訓練 (60 小時)

升學階梯建議

- 可報讀各大專院校相關的副學位課程，或明愛提供的人本服務高級文憑或商務學副學士，繼而銜接相關學士課程，如明愛的工商管理 (榮譽) 學士或社會科學 (榮譽) 學士。

紀律部隊實務
應用教育文憑

聖方濟各大學 / CBCC 副學位課程

- 犯罪及安保科學高級文憑
- 商務學副學士
- 人本服務高級文憑

聖方濟各大學學位課程

- 犯罪及安保科學 (榮譽) 學士
- 工商管理 (榮譽) 學士
  - 企業管理及管治
- 社會科學 (榮譽) 學士
  - 社區研究 *
  - 心理學 *
  - 社會工作 #
  - 社會關懷 ^

聖方濟各大學碩士課程

- 企業管治碩士 (兼讀制)

** 學生於第 3 年入讀。心理學科畢業生，可向香港心理學會申請成為會員*
 # 社會工作學科畢業生，可向社會工作者註冊局申請成為註冊社工
^ 學生於第 3 年入讀

9. 消防實務 選修群組

更多資訊

課程特色

修畢本選修群組後，學員應能：

- 說出及反思香港消防處的理想、使命、信念和主要職責；
- 分析及反思香港消防處面對社會發展的挑戰；
- 闡述消防員的入職要求及選拔準則；
- 運用投考消防員的策略；及
- 設計與執行個人化的體能訓練計劃。

建議補充科目

- 人際傳意及個人發展
- 生涯規劃

選修科目

- 消防工作概論 (60 小時)
- 投考消防員的遴選程序 (60 小時)
- 紀律部隊入職遴選試體能訓練 (60 小時)

升學階梯建議

- 可報讀各大專院校相關的副學位課程，或明愛提供的人本服務高級文憑或商務學副學士，繼而銜接相關學士及碩士課程，如明愛的工商管理 (榮譽) 學士、社會科學 (榮譽) 學士或企業管治碩士 (兼讀制)。

消防實務
應用教育文憑

▶

聖方濟各大學 / CBCC 副學位課程

- 犯罪及安保科學高級文憑
- 商務學副學士
- 人本服務高級文憑

▶

聖方濟各大學學位課程

- 犯罪及安保科學 (榮譽) 學士
- 工商管理 (榮譽) 學士
  - 企業管理及管治
- 社會科學 (榮譽) 學士
  - 社區研究 *
  - 心理學 *
  - 社會工作 #
  - 社會關懷 ^

▼

聖方濟各大學碩士課程

- 企業管治碩士 (兼讀制)

** 學生於第 3 年入讀。心理學科畢業生，可向香港心理學會申請成為會員*
 # 社會工作學科畢業生，可向社會工作者註冊局申請成為註冊社工
^ 學生於第 3 年入讀

10. 救護實務 選修群組

更多資訊

課程特色

特設「消防救護能力傾向筆試」

修畢本選修群組後，學員應能：

- 說出及反思香港消防處的理想、使命、信念和主要職責；
- 分析及反思消防處面對社會發展的挑戰；
- 闡述救護員的入職要求及選拔準則；
- 運用投考救護員的策略；及
- 設計與執行個人化的體能訓練計劃。

建議補充科目

- 人際傳意及個人發展
- 生涯規劃

選修科目

- 救護工作概論 (60 小時)
- 投考救護員的遴選程序 (60 小時)
- 紀律部隊入職遴選試體能訓練 (60 小時)

升學階梯建議

- 可報讀各大專院校相關的副學位課程，或明愛提供的人本服務高級文憑或商務學副學士，繼而銜接相關學士及碩士課程，如明愛的工商管理 (榮譽) 學士或社會科學 (榮譽) 學士及企業管治碩士 (兼讀制)。

救護實務
應用教育文憑

▶

聖方濟各大學 / CBCC 副學位課程

- 犯罪及安保科學高級文憑
- 商務學副學士
- 人本服務高級文憑

▶

聖方濟各大學學位課程

- 犯罪及安保科學 (榮譽) 學士
- 工商管理 (榮譽) 學士
  - 企業管理及管治
- 社會科學 (榮譽) 學士
  - 社區研究 *
  - 心理學 *
  - 社會工作 #
  - 社會關懷 ^

▼

聖方濟各大學碩士課程

- 企業管治碩士 (兼讀制)

** 學生於第 3 年入讀。心理學科畢業生，可向香港心理學會申請成為會員*
 # 社會工作學科畢業生，可向社會工作者註冊局申請成為註冊社工
^ 學生於第 3 年入讀

11. 懲教實務 選修群組

更多資訊

課程特色

修畢本選修群組後，學員應能：

- 說出及反思香港懲教署的理想、使命、信念和主要職責；
- 分析及反思香港懲教署面對社會發展的挑戰；
- 闡述懲教署二級懲教助理的入職要求及選拔準則；
- 運用投考懲教署二級懲教助理的策略；及
- 設計與執行個人化的體能訓練計劃。

建議補充科目

- 人際傳意及個人發展
- 生涯規劃

選修科目

- 懲教工作概論 (60 小時)
- 投考二級懲教助理遴選程序 (60 小時)
- 紀律部隊入職遴選試體能訓練 (60 小時)

升學階梯建議

· 可報讀各大專院校相關的副學位課程，或明愛提供的人本服務高級文憑或商務學副學士，繼而銜接相關學士及碩士課程，如明愛的工商管理 (榮譽) 學士或社會科學 (榮譽) 學士及企業管治碩士 (兼讀制)。

懲教實務
應用教育文憑

聖方濟各大學 / CBCC 副學位課程

· 犯罪及安保科學高級文憑
· 商務學副學士
· 人本服務高級文憑

聖方濟各大學學位課程

· 犯罪及安保科學 (榮譽) 學士
· 工商管理 (榮譽) 學士
  · 企業管理及管治
· 社會科學 (榮譽) 學士
  · 社區研究 *
  · 心理學 *
  · 社會工作 #
  · 社會關懷 ^

聖方濟各大學碩士課程

· 企業管治碩士 (兼讀制)

家長分享

利兆然家長

“很感恩小兒在明愛社區書院遇到一班好老師和同學， 讓他能在文憑課程的一年間愉快地完成學業。 小兒經常說明愛的老師教學認真和教授非常清晰，他課後也不時與同學討論習作。

作為爸爸，看見愛兒於這一年非常用心學習，參與很多課外活動，比以前更積極開心，我覺得很高興。 他現在繼續於 CICE 升讀高級文憑課程，希望他學有所成 ，將來能回饋社會。”

** 學生於第 3 年入讀。入讀心理學科畢業生，可向香港心理學會申請成為會員*
 # 社會工作學科畢業生，可向社會工作者註冊局申請成為註冊社工
^ 學生於第 3 年入讀

12. 海關實務 選修群組

更多資訊

課程特色

修畢本選修群組後，學員應能：

- 說出及反思香港海關的理想、使命、信念和主要職責；
- 分析及反思香港海關面對社會發展的挑戰；
- 闡述海關關員的入職要求及選拔準則；
- 運用投考海關關員的策略；及
- 設計與執行個人化的體能訓練計劃。

- 推薦學員參加「香港海關青年發展計劃」

建議補充科目

- 人際傳意及個人發展
- 生涯規劃

選修科目

- 海關工作概論 (60 小時)
- 海關關員入職遴選試訓練 (60 小時)
- 紀律部隊入職遴選試體能訓練 (60 小時)

升學階梯建議

- 可報讀各大專院校相關的副學位課程，或明愛提供的人本服務高級文憑或商務學副學士，繼而銜接相關學士及碩士課程，如明愛的工商管理 (榮譽) 學士或社會科學 (榮譽) 學士及企業管治碩士 (兼讀制)。

海關實務
應用教育文憑

▶

聖方濟各大學 / CBCC 副學位課程

- 犯罪及安保科學高級文憑
- 商務學副學士
- 人本服務高級文憑

▶

聖方濟各大學學位課程

- 犯罪及安保科學 (榮譽) 學士
- 工商管理 (榮譽) 學士
  - 企業管理及管治
- 社會科學 (榮譽) 學士
  - 社區研究 *
  - 心理學 *
  - 社會工作 #
  - 社會關懷 ^

▼

聖方濟各大學碩士課程

- 企業管治碩士 (兼讀制)

** 學生於第 3 年入讀。心理學科畢業生，可向香港心理學會申請成為會員*
 # 社會工作學科畢業生，可向社會工作者註冊局申請成為註冊社工
^ 學生於第 3 年入讀

13. 入境事務 選修群組

更多資訊

課程特色

修畢本選修群組後，學員應能：

- 說出及反思香港入境事務處的理想、使命、信念和主要職責；
- 分析及反思香港入境事務處面對社會發展的挑戰；
- 闡述入境事務主任及入境事務助理員的入職要求及選拔準則；
- 運用投考香港入境事務主任或入境事務助理員的策略；及
- 設計與執行個人化的體能訓練計劃。

建議補充科目

- 人際傳意及個人發展
- 生涯規劃

選修科目

- 入境事務工作概論 (60 小時)
- 入境事務處入職遴選試訓練 (60 小時)
- 紀律部隊入職遴選試體能訓練 (60 小時)

升學階梯建議

- 可報讀各大專院校相關的副學位課程，或明愛提供的人本服務高級文憑或商務學副學士，繼而銜接相關學士及碩士課程，如明愛的工商管理 (榮譽) 學士或社會科學 (榮譽) 學士及企業管治碩士 (兼讀制)。

入境事務
應用教育文憑

▶

聖方濟各大學 / CBCC 副學位課程

- 犯罪及安保科學高級文憑
- 商務學副學士
- 人本服務高級文憑

▶

聖方濟各大學學位課程

- 犯罪及安保科學 (榮譽) 學士
- 工商管理 (榮譽) 學士
  - 企業管理及管治
- 社會科學 (榮譽) 學士
  - 社區研究 *
  - 心理學 *
  - 社會工作 #
  - 社會關懷 ^

▼

聖方濟各大學碩士課程

- 企業管治碩士 (兼讀制)

** 學生於第 3 年入讀。心理學科畢業生，可向香港心理學會申請成為會員*
 # 社會工作學科畢業生，可向社會工作者註冊局申請成為註冊社工
^ 學生於第 3 年入讀

14. 咖啡及西式食品製作 選修群組

更多資訊

課程特色

修畢本選修群組後，學員應能：

- 掌握咖啡相關的基本知識；
- 熟悉咖啡店飲品的製作技巧；
- 理解西式甜品和糕點製作的基本原理；
- 掌握製作常見的西式甜品和糕點的步驟和工藝；
- 熟悉西式烹調的基本原理和技巧；及掌握製作西式主菜和小吃的工藝和技巧。

建議補充科目

- 人際傳意及個人發展
- 生涯規劃

選修科目

- 咖啡店飲品製作 # (60 小時)
- 西式甜品及糕點製作 # (60 小時)
- 西式烹調製作 # (60 小時)

 # 學員需自費購買部分教學材料，請留意網頁公佈。

升學階梯建議

- 可報讀各大專院校相關的副學位課程，或明愛提供的款待管理學高級文憑，繼而銜接相關學士及碩士課程，如明愛的工商管理 (榮譽) 學士及企業管治碩士 (兼讀制)。

咖啡及西式食品製作
應用教育文憑

→ **CBCC 副學位課程**
- 款待管理學高級文憑

→ **聖方濟各大學學位課程**
- 工商管理 (榮譽) 酒店及旅遊管理應用學士

↓

聖方濟各大學碩士課程
- 企業管治碩士 (兼讀制)

明愛社區書院於 2019 年 7 月 2 日起，獲教育局局長委任為獨立的評估機構，負責美容業的過往資歷認可評估工作。

15. 美容、化妝及形象設計 選修群組

更多資訊

課程特色

修畢本選修群組後，學員應能：

- 運用不同的時尚化妝，室內室外化妝及攝影化妝等造型；
- 懂得色彩學及輪廓分析概念並運用化妝美化五官；
- 闡述基本人體結構、生理系統、頭部骨骼及面部肌肉的結構；
- 運用皮膚測試的步驟、美容護理及面部按摩技巧，並提供適切的護理建議；及
- 分析個人客戶的特徵、風格及要求，並運用穿衣及化妝手法，設計個性化形象。

建議補充科目

- 人際傳意及個人發展
- 生涯規劃

選修科目

- 專業及潮流化妝造型設計 # (60 小時)
- 皮膚護理 # (60 小時)
- 個人形象設計 (60 小時)

 # 學員需自費購買部分教學材料，請留意網頁公佈。

升學階梯建議

· 可報讀各大專院校相關的副學位課程，或明愛提供的設計學高級文憑，繼而銜接相關學士課程，如明愛的設計新創企業管理 (榮譽) 學士或與 University of Portsmouth, UK 合辦的時裝及紡織榮譽學士或平面設計 (榮譽) 學士或室內及建築設計 (榮譽) 學士。

美容、化妝及形象設計
應用教育文憑

→ **CBCC 副學位課程**
· 設計學高級文憑

→ **聖方濟各大學學位課程**
· 設計新創企業管理 (榮譽) 學士 (兼讀制)

進修建議

· ITEC 時裝、戲劇及媒體化妝文憑
· 專業化妝、美甲及美容治療師文憑
· 專業美容治療師證書
· 專業化妝及髮型設計證書
· 美甲技術證書

學員分享

黃同學

“在社會工作數年後，我明白到社會競爭很大，便決定提升自己。我選讀了一直感興趣及與美容相關的選修群組，課程內容實用，令我學到很多化妝與髮型的技巧和知識，啟發我的潛能，在往後的日子裡，我會繼續增值自己，感謝明愛導師耐心的教導。”

盧子浩同學

“我選擇明愛社區書院，是美容科的口碑好及較優秀，可以學到美容業的發展及行內的操作。明愛每逢考試前會提供溫習及考試班協助同學準備考試，我們只需要上堂專心，做足功課，這科相對容易合格。另一原因選擇明愛社區書院是因為書院提供了 1+2+2 升學階梯，所以我希望可以繼續留在明愛升讀 high dip，繼而升上聖方濟各大學。”

馮同學

“在修讀與美容有關的選修群組之後，我才知道原來美容也包含了很多的理論知識，一點也不簡單，幸得老師和同學的幫助，令我順利跨越每一個挑戰。現在我終於成為一名美容師，達成了我的願望，多謝明愛。”

16. 幼兒教育實務(特殊教育需要) 選修群組

更多資訊

課程特色

修畢本選修群組後，學員應能：

- 運用幼兒發展的理論和學習需要的原則，設計和帶領幼兒活動；
- 闡析香港在支援特殊教育需要的制度與早期識別及介入的關係；
- 能識別不同特殊教育需要的類別；
- 運用適切的策略支援有特殊教育需要的幼兒；及
- 闡述特殊幼兒教育支援導師的操守和責任。

建議補充科目

- 人際傳意及個人發展
- 生涯規劃

選修科目

- 幼兒發展與早期學習 (60 小時)
- 認識特殊幼兒教育 (60 小時)
- 幼兒學習差異照顧與支援概論 (60 小時)

升學階梯建議

- 可報讀各大專院校相關的副學位課程，或明愛白英奇專業學校提供的幼兒教育高級文憑，繼而銜接相關學士課程，如聖方濟各大學的幼兒教育 (榮譽) 學士。

幼兒教育實務 (特殊教育需要)
應用教育文憑

▶

聖方濟各大學副學位課程

- 幼兒教育高級文憑
  畢業生可申請註冊成為：
  1. 合資格幼稚園教師
  2. 幼兒工作員
  3. 幼兒中心主管
  4. 特殊幼兒工作員

▶

聖方濟各大學學位課程

- 幼兒教育 (榮譽) 學士 (全日制 / 兼讀制)
  畢業生將合資格註冊成為：
  1. 合資格幼稚園教師
  2. 幼兒工作員
  3. 幼兒中心主管
  4. 特殊幼兒工作員

學員分享

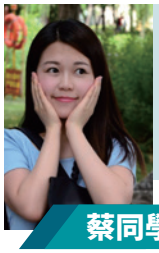

蔡同學

“我的理想職業是幼兒教育，成為一位幼師，但一直不知升學途徑，幸好得到明愛老師的悉心教導，令我對幼兒教育的興趣越來越大，所以我繼續銜接幼兒教育榮譽學士課程。現在我已成為了一位註冊幼師，多謝明愛幫我完成夢想。”

17. 設計學(時裝、平面及室內) 選修群組

(由「明愛白英奇專業學校」全力支持)

課程特色

更多資訊

修畢本選修群組後，學員應能：

- 應用基礎的時裝設計、平面設計及室內設計方法與技巧；
- 實踐時裝設計、平面設計及室內設計的概念；
- 處理及分析搜集所得的資料；
- 運用創意與分析思考方法；及
- 建立及創作個人的作品集。

建議補充科目

- 人際傳意及個人發展
- 生涯規劃

選修科目

- 時裝設計 (60 小時)
- 平面設計 (60 小時)
- 室內設計 (60 小時)

 # 學員需自費購買部分教學材料，請留意網頁公佈。

升學階梯建議

- 可報讀各大專院校相關的副學位課程，或明愛提供的設計學高級文憑，繼而銜接相關學士課程，如明愛的設計新創企業管理 (榮譽) 學士或與 University of Portsmouth, UK 合辦的時裝及紡織 (榮譽) 學士或平面設計 (榮譽) 學士或室內及建築設計 (榮譽) 學士。

設計學 (時裝、平面及室內)
應用教育文憑

→

CBCC 副學位課程
- 設計學高級文憑

→

聖方濟各大學學位課程
- 設計新創企業管理 (榮譽) 學士 (兼讀制)

18. 電影製作基礎 選修群組

更多資訊

課程特色

修畢本選修群組後，學員應能：

- 了解電影製作工業概況及發展趨勢；
- 認識電影製作行業所需的職業道德與責任，包括原創性和知識產權的重要性，並展示正面的價值觀和積極的態度；
- 描述電影製作前、中、後期的工作崗位、流程及工作；
- 應用各種影片製作的前、中、後期工作技巧和工具使用技術，包括攝影、剪輯、音效和場景設計，於影片製作上；
- 融會貫通所學到的相關知識，發揮創意思維，團體合作及解難技巧，創作並完成專題習作；及
- 提升電影業範疇之升學及就業發展所需的自我認知。

建議補充科目

- 人際傳意及個人發展
- 生涯規劃

選修科目

- 電影製作前期籌備工作 (60 小時)
- 影片製作 (60 小時)
- 電影後期製作 (60 小時)

升學階梯建議

- 可報讀各大專院校相關的副學位課程，或明愛提供的電影與媒體製作高級文憑，繼而銜接相關學士課程，如明愛的數碼娛樂科技 (榮譽) 理學士。

電影製作基礎
應用教育文憑

→

CBCC 副學位課程
- 電影與媒體製作高級文憑

→

聖方濟各大學學位課程
- 數碼娛樂科技 (榮譽) 理學士 (全日制 / 兼讀制)

19. 資訊科技應用及設計實務 選修群組

（由「明愛白英奇專業學校」全力支持）

更多資訊

課程特色

修畢本選修群組後，學員應能：

- 運用流動程式開發技巧，設計及製作簡單的流動及遊戲應用程式；
- 運用基本的 STEM 知識和技術於遊戲設計上；
- 運用辦公室常用軟件的進階功能提升工作效率和質素；及
- 設計及製作簡單的網頁。

建議補充科目

- 人際傳意及個人發展
- 生涯規劃

選修科目

- 流動程式及遊戲設計 (60 小時)
- STEM 遊戲設計 (60 小時)
- 辦公室軟件及網頁設計 (60 小時)

升學階梯建議

- 可報讀各大專院校相關的副學位課程，或明愛提供的人工智能及資訊通訊科技高級文憑，繼而銜接相關學士課程，如明愛的數碼娛樂科技 (榮譽) 理學士、人工智能 (榮譽) 理學士、翻譯科技 (榮譽) 理文學士及企業管理碩士 (兼讀制)。

資訊科技應用及設計實務
應用教育文憑

▶

聖方濟各大學 / CBCC 副學位課程

- 翻譯科技與現代語言高級文憑
- 人工智能及資訊通訊科技高級文憑 (全日制 / 兼讀制)

▶

聖方濟各大學學位課程

- 人工智能 (榮譽) 理學士 (全日制 / 兼讀制)
- 數碼娛樂科技 (榮譽) 理學士 (全日制 / 兼讀制)
- 翻譯科技 (榮譽) 文學士

學費及資助

政府為鼓勵持續教育，會向應用教育文憑學員提供以下資助：

學　　費

全日制

全年學費：**HK$40,900 (分兩期繳交)**，報名費 **$200**。
部份課程學員需自費購買部分教學材料及工具，請留意網頁公佈。

兼讀制

中國語文及英國語文 - 每科學費：**HK$8,180** ，報名費 **$40**。
其他學科 - 每科學費： **HK$4,090**，報名費 **$20**。
學員需自費購買部分教學材料及工具，請留意網頁公佈。

明愛社區書院
「應用教育文憑」

科目豁免

香港中學文憑試數學科及新高中應用學習課程取得指定成績的申請人，
可獲豁免修讀相關選修群組內最多 2 個科目。
詳情請於報讀時向本院查詢。

學費發還

凡成功修畢一個科目 (即出席率達 80%及整體評核及格)，
均可獲政府發還有關科目的三成學費。另外，如學員通過
學生資助處的入息審查而取得『全額』或『半額』資助幅度
資格，便可就成功修畢的科目獲全額或半額學費發還。

▲ 學費發還

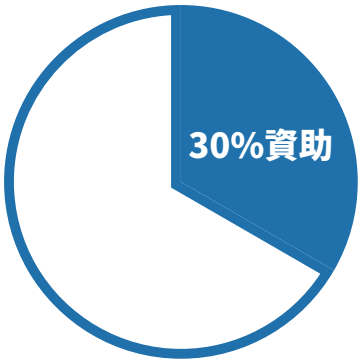

實繳學費 $28,630

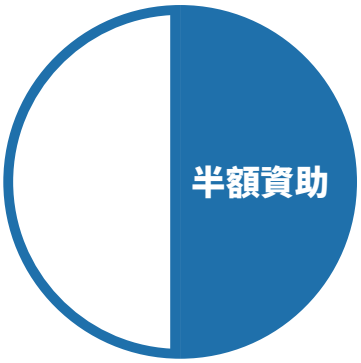

實繳學費 $20,450

實繳學費 $0
(學費全免)

學費及資助

擴展的免入息審查貸款計劃

應用教育文憑學員如擁有香港居留權，或在課程開始前，該學員或他的家庭已連續在香港居住滿三年，可申請擴展的免入息審查貸款以繳付學費。申請詳情可參閱擴展的免入息審查貸款計劃申請指引 [ENLS140C(2022)]。有關指引及申請表格可於以下 QR Code 下載。

◀ 擴展的免入息審查貸款計劃

◀ 學生資助計劃表格

學生車船津貼計劃

應用教育文憑全日制學員可透過學生車船津貼計劃申請津貼。申請學生車船津貼的學員必須為香港居民，在學期間的居住地點與學校距離超逾 10 分鐘步行時間及需要乘搭公共交通工具上學。申請人必須通過家庭入息審查，而申領資助學員沒有領取綜合社會保障援助相同資助。

上網費津貼計劃

應用教育文憑全日制學員可透過上網費津貼計劃申請津貼，以支付家居上網學習費用。申請上網費津貼的學員必須為香港居民及通過家庭入息審查，而有關學員的家庭須沒有領取綜合社會保障援助相同資助。津貼發放以家庭為單位。合資格的家庭不論子女人數多寡，將獲發以家庭為單位的定額現金津貼。

學費及資助

學習開支定額津貼

應用教育文憑全日制學員如通過學生資助處的入息審查，並符合獲「全額津貼」或「半額津貼」資格，將自動獲發學習開支定額津貼而無須另行申請，以紓緩在應付學習開支方面的財政負擔。有關學員的家庭須沒有領取綜合社會保障援助相同資助。

有關政府資助詳請、申請辦法等，可向所報讀的院校，或直接向學生資助處查詢：

應用教育文憑－學費發還	電話：2802 2345
擴展的免入息審查貸款計劃	電話：2150 6223
學生車船津貼計劃	電話：2802 2345
上網費津貼計劃	電話：2802 2345
網址：http://www.wfsfaa.gov.hk/sfo/	

1+2+2 明愛副學位升學計劃

1年
CICE 明愛社區書院 Caritas Institute of Community Education
應用教育文憑
資歷架構第 3 級

▶

2年
CICE 明愛社區書院 Caritas Institute of Community Education CBCC SFU
高級文憑 / 副學士
資歷架構第 4 級

▶

2年
SFU 聖方濟各大學
學士學位
資歷架構第 5 級

學費及資助

獎學金及學生資助

書院除了提供各類獎勵計劃及校內升學獎學金外，亦設有學生經濟援助計劃，協助有需要學員減輕負擔。

校內升學計劃獎學金		
入讀課程	每年學費 ^	總學費 ^
設計學高級文憑 電影與媒體製作高級文憑 款待管理學高級文憑	港幣 $6,000	港幣 $12,000
商務學副學士學位 幼兒教育高級文憑 人本服務高級文憑 人工智能及資訊通訊科技高級文憑 翻譯科技與現代語言高級文憑	港幣 $20,000	港幣 $40,000

^ 需符合下列累計平均學分 (CGPA) 的要求， 方可於續年 (二年級) 獲得獎學金 :
Year 2: CGPA ≥ 2.5 in Year 1

明愛社區書院學生獎勵計劃

「明愛社區書院學生獎勵計劃」旨在表揚在應用教育文憑取得優良成績及義務工作領域表現卓越之學生，獎勵計劃的設立，目的在於強化學生的正向品格，讓學生的成長及努力得以肯定，從而建立正面積極的人生態度。本院的獎勵計劃，包括：

- 應用教育文憑成績優異獎
- 應用教育文憑成績優異獎 (首 10 名最高分數的學生)
- 應用教育文憑 (選修) 成績優異獎 (每個選修系列最高分數的學生)
- 全人發展計劃項目證書
- 服務學習計劃項目證書

學生經濟援助計劃 (教區四旬期捐款分配委員會助學金)

- 秉承四旬期精神為有經濟困難的學生提供幫助
- 申請人須通過入息審查
- 只會發給經濟最拮据的學生
- 每年 10 月上旬，學生可向學生事務組索取助學金申請表及申請規則

教學設備

餐飲實習室

幼兒教育實習室

美容護理實習室

電腦室

模擬健康護理實習室

健身室

廚藝訓練室

報名方法

應用教育文憑課程接受中六離校生或年滿 21 歲的人士報讀。
2025/26 學年 應用教育文憑的報名方法及收生程序如下

全日制課程

第 1 階段招生

I 2024 年 12 月 2 日至 2025 年 7 月 14 日下午 4 時前經明愛社區書院「應用教育文憑」網頁報名

報名方法 ▶
明愛社區書院
「應用教育文憑」網頁

II 可透過八達通 APP 網上即時繳款，或到 7-11 便利店或以 PPS 繳交報名費。
於 2025 年 7 月 14 日下午 4 時完成報名程序 (包括已繳交報名 $ 200) 的報名者。

III 2025 年 7 月 15 上午 9 時起以電郵 或 短訊通知取錄結果，香港中學文憑試放榜日為 2025 年 7 月 16 日 。

第 2 階段招生

由 2025 年 7 月 15 日上午 9 時開始，請繼續於 www.dae.edu.hk 報名，詳情請留意明愛社區書院「應用教育文憑」網站公佈。

兼讀制課程

於 2025 年 8 開始招生， 詳情請留意明愛社區書院「應用教育文憑」網站公佈

教學中心

天后

香港英皇道 75 至 83 號聯合出版大廈 1 樓
炮台山站 A1 出口
電話：3521 1071
開放時間：
星期一至五早上 8 時至晚上 10 時
星期六早上 8 時至下午 5 時

翠屏

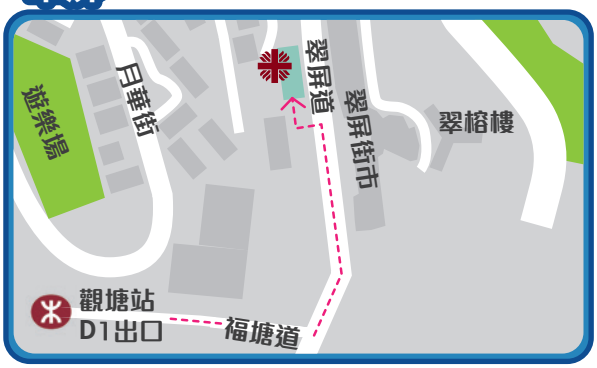

九龍觀塘翠屏（北）邨翠榆樓 M2 層 125A 號
觀塘站 D1 出口
電話：2623 3681
開放時間：
星期一至四早上 9 時至晚上 10 時
星期五早上 9 時至下午 6 時
星期六早上 9 時至下午 1 時

紅磡

九龍紅磡戴亞街 5 號
黃埔站 A 出口
電話：2239 6363
開放時間：
星期一至五早上 9 時至晚上 10 時
星期六早上 9 時至下午 1 時

油麻地

油麻地石壁道 4 號
油麻地站 C 出口
電話：2710 2628
開放時間：
星期一至五早上 9 時至晚上 10 時
星期六早上 9 時至下午 1 時

調景嶺~

調景嶺翠嶺里 2 號
調景嶺翠嶺路 18 號
調景嶺站 B 出口
電話：2239 6372
~ 不接受報名及查詢

教學中心

荃灣

新界荃灣眾安街 146 號
荃灣西站 D 出口
電話：3610 3700
開放時間：
星期一至五早上 9 時至晚上 10 時
星期六早上 9 時至下午 5 時

屯門

新界屯門湖景邨湖月樓地下 21-34 室
輕鐵兆禧站
電話：2146 4225
開放時間：
星期一至五早上 9 時至晚上 10 時
星期六早上 9 時至下午 1 時

元朗

元朗水邊圍邨疊水樓 1 號地下
朗屏站 B2 出口
電話：2478 2461
開放時間：
星期一至五早上 8 時至晚上 10 時
星期六早上 9 時至下午 1 時

粉嶺

粉嶺祥華邨 1 號停車場 3 樓
粉嶺站 A1 出口
電話：2682 0777
開放時間：
星期一至五早上 9 時至晚上 9 時
星期六早上 9 時至下午 1 時

CICE 明愛社區書院
Caritas Institute of Community Education

60th Anniversary

應用教育文憑
Diploma of Applied Education

教育局 策劃

自資高等教育聯盟
Federation for Self-financing Tertiary Education

資歷架構 Qualifications Framework
資歷名冊登記號碼:22/000866/L3
登記有效期:01/01/2023 至 31/08/2026

明愛社區書院
Caritas Institute of Community Education
7074 4233 6400 8511 CICE.HK
CICE_GROUP www.cice.edu.hk/dae

本課程在資歷架構下獲得認可(資歷架構第3級)
學校註冊編號:588873

Declaration 聲明

Printed in June 2025. Caritas Institute of Community Education (CICE) issues this Booklet as a general guide only, not as a contract, and reserves the right to make future amendments, revisions, additions or deletions to the information published in this Booklet without prior notification. In case of dispute, CICE shall have the final decision.

本書刊列印於二零二五年六月。本書刊的資料純粹協助學生選擇修讀的選修群組，只供參考之用，並無法律約束力，本校保留可隨時修改內容之權利，而無須另行通知。

如有任何爭議，明愛社區書院保留最終決定權。